

TEAM INZET KIJKT OPLOSSINGSGERICHT NAAR DE HULPVRAGEN VAN INWONERS EN KOMT MET EEN PASSEND AANBOD



TEAM INZET BIEDT ZELF ONDERSTEUNING EN BEGELEIDING EN WERKT SAMEN MET HUISARTSEN, SCHOLEN, POLITIE, WELZIJNSORGANISATIES, GGD, MAATSCHAPPELIJK WERK EN ORGANISATIES MET SPECIALISME LICHT VERSTANDELIJKE BEPERKING EN/OF PSYCHISCHE PROBLEMATIEK

DE HULP VAN TEAM INZET IS VRIJWILLIG EN KOSTELOOS. HET KAN KORT TOT LANGDURIG ZIJN, DIT IS PER VRAAG VERSCHILLENDE

TEAM INZET KRIJGT VRAGEN OP HET GEBIED VAN OPVOEDING, WONEN, RELATIEPROBLEMATIEK OF (JEUGD)GGZ OF DOORVERWIJZING NAAR JEUGDHULP OF WMO

AANMELDINGSPROCEDURE

1. hulpvraag



2. verwijzing



3. aanmeldoverleg



4. uitvoering

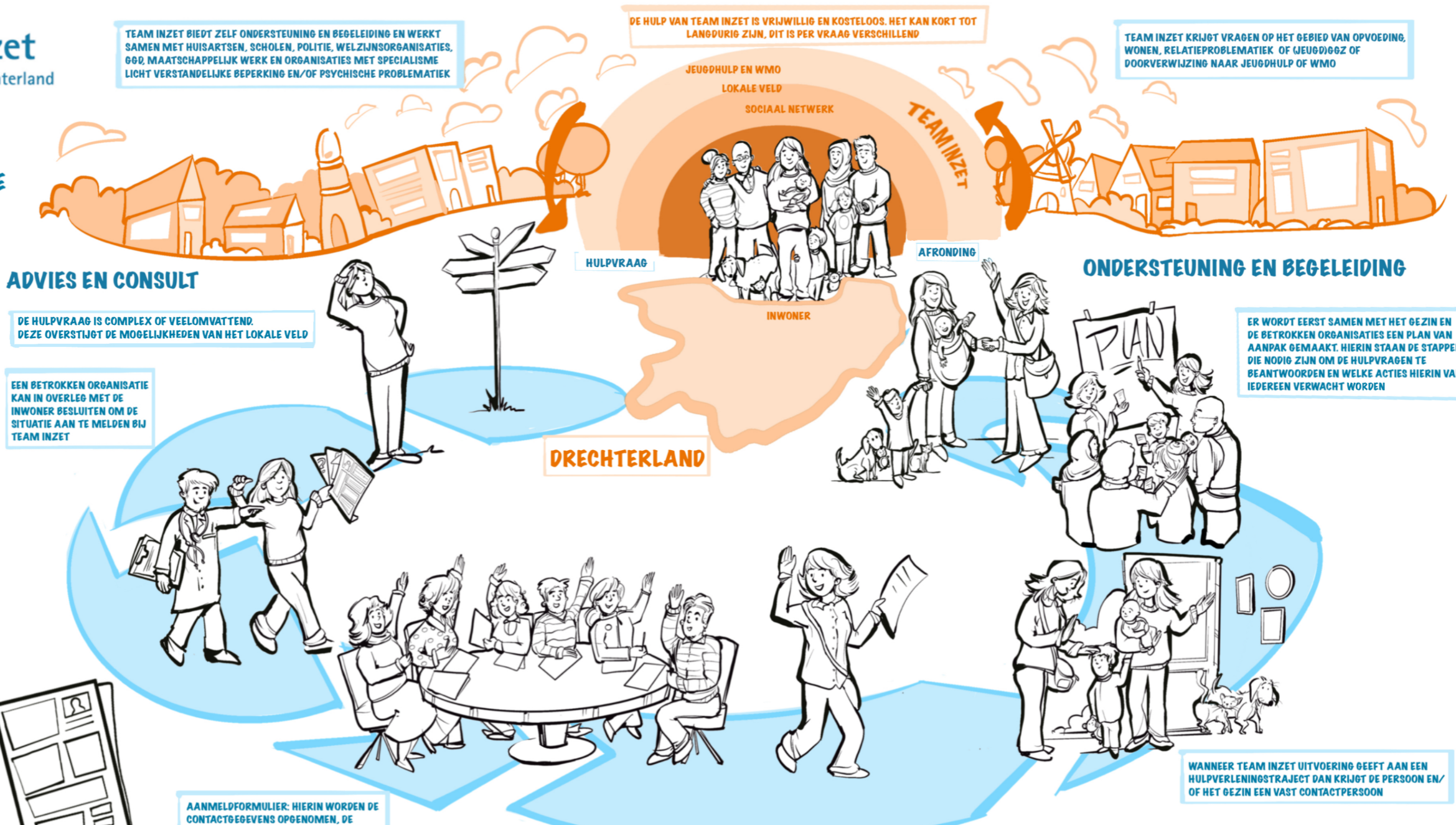

ADVIES EN CONSULT

DE HULPVRAAG IS COMPLEX OF VEELOMVATTEND. DEZE OVERSTIJGT DE MOGELIJKHEDEN VAN HET LOKALE VELD

EEN BETROKKEN ORGANISATIE KAN IN OVERLEG MET DE INWONER BESLUITEN OM DE SITUATIE AAN TE MELDEN BIJ TEAM INZET

ONDERSTEUNING EN BEGELEIDING

ER WORDT EERST SAMEN MET HET GEZIN EN DE BETROKKEN ORGANISATIES EEN PLAN VAN AANPAK GEMAAKT. HIERIN STAAN DE STAPPEN DIE NODIG ZIJN OM DE HULPVRAGEN TE BEANTWOORDEN EN WELKE ACTIES HIERIN VAN IEDEREEN VERWACHT WORDEN

AANMELDFORMULIER

AANMELDFORMULIER: HIERIN WORDEN DE CONTACTGEGEVENS OPGENOMEN, DE HULPVRAAG EN EEN KORTE OMSCHRIJVING VAN DE PERSOONLIJKE SITUATIE

WEKLIJKS WORDEN DE NIEUWE AANMELDINGEN BESPROKEN IN HET TEAM

DOORVERWIJZING LOKALE HULP, JEUGDHULP OF WMO

WANNEER TEAM INZET UITVOERING GEEFT AAN EEN HULPVERLENINGSTRAJECT DAN KRIJGT DE PERSOON EN/ OF HET GEZIN EEN VAST CONTACTPERSOON

EEN GOEDE SAMENWERKING IS DE SLEUTEL

Na de aanmeldingsprocedure start team Inzet met het traject en dit gaat als volgt:

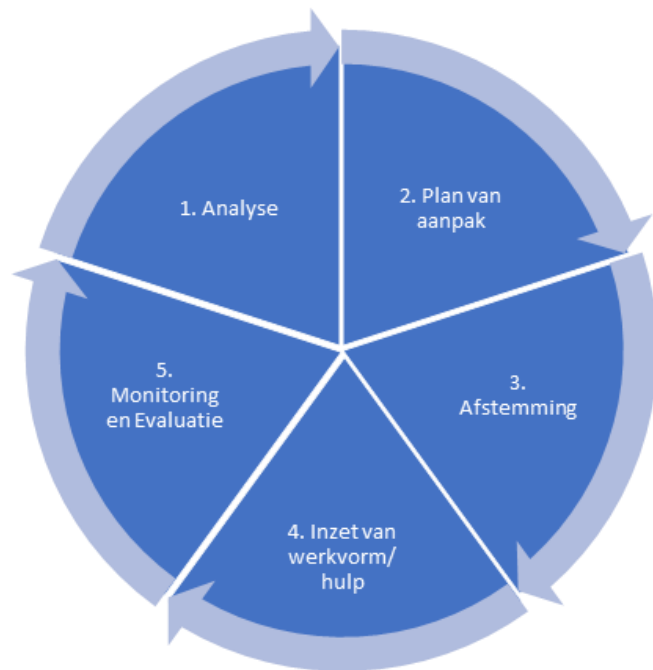

1. Analyse

Het in kaart brengen van de hulpvraag: wat is er in deze casus aan de hand? Wat is de ondersteuningsbehoefte van een gezin/inwoner? Wat is de voorgeschiedenis, wat is het functioneren op verschillende leefdoeinen en waar bestaat het netwerk uit? Dit zijn enkele voorbeelden van vragen die gesteld worden. De analyse wordt besproken in het team.

2. Plan van aanpak

Op basis van de analyse wordt een plan van aanpak gemaakt. Hierbij worden keuzes gemaakt over de stappen die gezet worden en prioriteiten gesteld: met welke hulpvraag en ondersteuning wordt als eerste gestart?

3. Inzet van werkvorm/hulpverlening

De ondersteuning gaat van start voor één of meerdere leden uit het gezinssysteem. Hierbij kan sprake zijn van één vorm van ondersteuning of van meerdere deeltrajecten. Team Inzet beschikt over een groot aantal werkvormen en methodieken passend bij opvoedondersteuning, gedragsproblematiek en veiligheid.

4. Afstemming

Het plan van aanpak wordt afgestemd tussen betrokkenen, hulpverleners en de gemeente. Denk bijvoorbeeld aan afstemming in de ondersteuningsvraag, doelen en resultaten of de verschillende rollen die de hulpverleners innemen.

5. Monitoring en evaluatie

Hier wordt nagegaan hoe het hulpverleningstraject verloopt. Is de hulpverlening van start gegaan en wordt de hulpverlening ingezet die beoogd was? In welke mate worden de hulpverleningsdoelen behaald? Is het plan van aanpak nog actueel of heeft het aanpassing? Inhoudelijk wordt ook gekeken wat er speelt: zicht op veiligheid, verbeterd de situatie of doen zich toch weer problemen voor (mogelijk ook op andere leefdoeinen) en de monitoring: zicht houden of er meer of minder hulp nodig is.

Veiligheid

Situaties waar veiligheid een rol speelt, bespreekt team Inzet dit in eerste instantie met de persoon in kwestie. Het is belangrijk dat situaties van huiselijk geweld en kindermishandeling het eerst de aandacht krijgt. Een veilige basis binnen het gezin is een voorwaarde voor een goede ondersteuning. Indien dit – om wat voor reden – niet haalbaar is voor het gezin en de veiligheid blijft in het geding, dan treedt de meldcode in. Team Inzet is dan verplicht om advies te vragen bij Veilig Thuis. Doel hiervan is om goede afspraken te maken, ten gunste van een positieve leefsituatie voor alle gezinsleden.